



PROCESO DE PRESUPUESTO PARTICIPATIVO BASADO
EN RESULTADOS AÑO FISCAL 2018

TALLER DE DIAGNÓSTICO DISTRITAL Y PRIORIZACIÓN DE RESULTADOS

Equipo Técnico del Proceso de Presupuesto Participativo
2018



VISIÓN

“Comas es un Distrito competitivo de Lima Norte, basado en el emprendimiento de su gente, con **Gobernanza Local y Organizaciones Sociales empoderadas**, donde se ha reducido drásticamente la pobreza y su **crecimiento urbano es ordenado, articulado, seguro y saludable en armonía con el ambiente**. Cuenta con servicios de calidad y es reconocido como destino de la Gastronomía y **Centro de Cultura Viva en la Metrópoli**”.



MISIÓN INSTITUCIONAL

“Trabajamos en equipo para cumplir con ser una institución sólida e integrada, promotora de la participación democrática y el desarrollo local, prestadora de servicios de calidad, promovemos el desarrollo de capacidades para lograr eficiencia y eficacia con igualdad de oportunidades al interior de nuestra gente”.



MUNICIPALIDAD DISTRITAL DE COMAS

CONSEJO DE COORDINACION LOCAL-CCLD



PLAN DE DESARROLLO LOCAL CONCERTADO DEL DISTRITO DE COMAS 2016-2021

DIAGNÓSTICO DISTRITAL

Objetivo Estratégico 1:

Reducir la pobreza multidimensional en la población del Distrito de Comas.

- ❑ En Comas en el período 2009-2012 la Pobreza se redujo del 22.3% al 16% (Fuente : INEI).
- ❑ Crecimiento Económico :Desigualdades en la ciudad y dentro de cada distrito.
- ❑ Desigualdades en segmentos de JÓVENES Y MUJERES - postergados para el acceso a oportunidades de desarrollo.
- ❑ Bajo índice de escolaridad- En Comas un 20% de personas no han culminado la educación secundaria, según Censo 2007 INEI.
- ❑ El censo 2007 del INEI nos arroja que un 28% de la población entre 3 y 24 años no asiste regularmente a un centro de enseñanza. Entre los mayores de 6 años tenemos que sólo un 22.6% tiene educación universitaria (concluida o no) y un 26% cuenta con algún tipo de educación superior. Limita la inserción laboral.
- ❑ En Comas el ingreso familiar per cápita al 2012 era de S/. 981.70 soles lo que lo colocaba en el puesto 63 del ranking nacional de distritos, lo cual es un tanto menor que el promedio en Los Olivos y San Martín de Porres, aunque ligeramente superior en el resto de los distritos de Lima Norte, a excepción de Carabayllo cuyo ingreso está por los S/. 783.60; siendo el promedio metropolitano de S/. 1,049.00 Índice de Desarrollo Humano PNUD 2012.
- ❑ Promover oportunidades laborales, los emprendimientos y el autoempleo de calidad, acercar la oferta laboral hacia los pobladores y facilitar la formación de micro y pequeñas empresas en base de una cultura del emprendedurismo





PLAN DE DESARROLLO LOCAL CONCERTADO DEL DISTRITO DE COMAS 2016-2021

DIAGNÓSTICO DISTRITAL

Objetivo Estratégico 2 :

Mejorar la calidad de los servicios básicos de la población del Distrito de Comas

- En el Distrito de Comas existe un déficit de servicios básicos, un 5.9% de las viviendas no tienen acceso a agua potable todos los días, un 15% carece de desagüe dentro de la vivienda y un 2.91% carecen de energía eléctrica. (Censo de Población y Vivienda 2007.)
- El objetivo está enfocado a conseguir; a partir de alianzas, proyectos y gestiones, la mejora de los servicios y que su cobertura llegue a todos los vecinos de Comas.

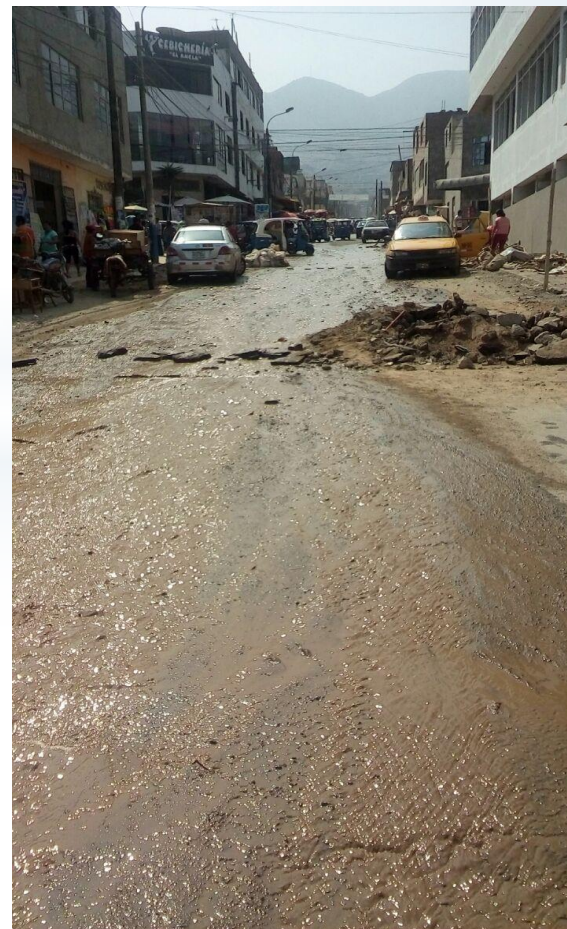



MUNICIPALIDAD DISTRITAL DE COMAS

CONSEJO DE COORDINACION LOCAL-CCLD



PLAN DE DESARROLLO LOCAL CONCERTADO DEL DISTRITO DE COMAS 2016-2021

DIAGNÓSTICO DISTRITAL

Objetivo Estratégico 3

Mejorar la Gobernabilidad Local del Distrito de Comas .

❑ Comas es un distrito, por sus orígenes, altamente participativo y organizado. Según señala la versión anterior del PDC una quinta parte de la población comeña participa en algún tipo de organización, siendo la organización vecinal la más importante (29,5%) seguidas por las deportivas (20,5%), las religiosas (14,1%) y las organizaciones de sobrevivencia lideradas por mujeres.



❑ La buena Gobernabilidad exige un alto grado de relación entre gobernantes y gobernados, concertación para el desarrollo y una gestión municipal de calidad .

❑ De otra parte la Municipalidad, como instancia de gobierno más cercana a la población es percibida como un interlocutor directo y de allí que la corporación municipal debe atender y mantenerse por delante de las demandas e iniciativas ciudadanas.



MUNICIPALIDAD DISTRITAL DE COMAS

CONSEJO DE COORDINACION LOCAL-CCLD



PLAN DE DESARROLLO LOCAL CONCERTADO DEL DISTRITO DE COMAS 2016-2021

DIAGNÓSTICO DISTRITAL

Objetivo Estratégico 4 :

Mejorar la seguridad ciudadana en la población del distrito de Comas

- ❑ La inseguridad ciudadana es un problema endémico de toda la ciudad y Comas no es la excepción.
- ❑ La 2° Encuesta de Victimización nos señala que al año 2011 el índice de inseguridad (personas que declaran que sienten temor de ser asaltadas o agredidas) era en el distrito de un 76.4%, lo que al 2012 subió al 80.6% siendo el promedio metropolitano más bajo (70.2%).
- ❑ Asimismo en cuanto al Índice de Victimización (Hogares con alguna víctima de delito el último año) tenemos que en Comas al 2011 la victimización era del 51.6% aunque baja al 2012 a un 41%, lo que muestra que paradójicamente mientras baja la victimización sube la percepción de inseguridad. (Ciudad Nuestra: Segunda Encuesta Metropolitana de Victimización 2012)
- ❑ La percepción sobre la confianza de la población en la policía nos arroja que sólo un 23.7% evalúa positivamente el accionar de la PNP en el distrito.
- ❑ Reducir el índice de inseguridad y el índice de victimización mediante medidas y políticas que hagan de la seguridad involucra al estado, sociedad civil, dejando la función preventiva y disuasiva a la sociedad civil y la Municipalidad, estando la parte represiva a la Policía Nacional y el Poder Judicial, trabajando de manera articulada.





PLAN DE DESARROLLO LOCAL CONCERTADO DEL DISTRITO DE COMAS 2016-2021

DIAGNÓSTICO DISTRITAL

Objetivo Estratégico 5:

Mejorar la competitividad local en el Distrito de Comas.

- ❑ Desde hace algún tiempo Comas se ha convertido en un referente en Lima Norte en cuanto a temas culturales, debido a la dinámica de varios grupos y colectivos que han hecho de la cultura viva una forma de expresar sus vivencias y contribuir al desarrollo, como son Espacio Libre, ValidArte Asociación Cultural, Escuela Experimental de Mimo y Títeres, Asociación Cultural y Educativa Sol de Medianoche. Centro de Investigación Formación y Difusión Cultural - La Gran Marcha de los Muñeones, TALENTOS, LUNASOL, C.H.O.L.O. y la Asociación cultural artística y educativa Haciendo Pueblo ; todos ellos calificados como puntos de Cultura por el Ministerio de Cultura.
- ❑ Este objetivo se propone ampliar esta oferta cultural, promover nuevos talentos, desarrollar la creatividad y hacer de la cultura uno de los pilares del desarrollo de Comas y que esto a su vez sea un rasgo distintivo del distrito en Lima Metropolitana
- ❑ La Asociatividad de las MYPES de los comercios y servicios en conglomerados que permitan su especialización y desarrollo –Corredor Cultural Turístico y Gastronómico.





PLAN DE DESARROLLO LOCAL CONCERTADO DEL DISTRITO DE COMAS 2016-2021

DIAGNÓSTICO DISTRITAL

Objetivo Estratégico 6:

Lograr el Crecimiento Ordenado del Territorio del Distrito de Comas.

- ❑ El ordenamiento crecimiento urbano y riesgos de desastres son aspectos gravitantes.
- ❑ Renovación y Expansión Urbana en Lima Metropolitana
- ❑ En Comas al 2007 se calculaba un déficit de 27 mil viviendas.
- ❑ De la totalidad de viviendas, un 13.6% tienen pisos de tierra y el 11.5% tenían paredes que no eran de material noble.
- ❑ El 17.2% de viviendas particulares sólo cuentan con un ambiente y otro 20.7% sólo cuenta con dos habitaciones. Lo que muestra un alto nivel de hacinamiento.
- ❑ Por otra parte la infraestructura urbana no ha crecido al ritmo del distrito y la falta de recursos financieros para la reposición y mantenimiento de la red vial y el mobiliario urbano han generado un deterioro de la calidad de la infraestructura distrital.
- ❑ El presente objetivo trabaja en los temas del ordenamiento urbano, su expansión vertical, y todo lo referido a la preparación y atención ante desastres, tomando como orientación el hacer de Comas un mejor lugar para vivir y de manera segura.





MUNICIPALIDAD DISTRITAL DE COMAS

CONSEJO DE COORDINACION LOCAL-CCLD



PLAN DE DESARROLLO LOCAL CONCERTADO DEL DISTRITO DE COMAS 2016-2021

DIAGNÓSTICO DISTRITAL

Objetivo Estratégico 7:

Mejorar la calidad ambiental de la población del Distrito de Comas.

- El Medio Ambiente es uno de los temas de mayor relevancia estratégica para el distrito, toda vez que su condición se agrava por ser uno de los distritos con mayores índices de contaminación ambiental.
- En Comas Existe una alta Concentración del PM10 -86 ug/m³ (Fuente ASIS RSTA 2015) siendo lo máximo permitido por la OMS menor a 50 ug/m³.
- Existen mas de 262,000 m² de áreas verdes por habilitar.
- Establecer un modelo de educación ambiental que haga sostenible el cuidado del Ambiente.
- En cuanto a residuos sólidos se estima que el volumen generado por habitante en el distrito es de 0.575 Kg/hab-día, lo que hace una proyección de 305 TM diarias de generación domiciliaria a las que hay que aumentar 159 TM de otros emisores (colegios, mercados, barrido, entre otros) y los residuos de construcción y demolición que representan un total 69 TM diarias , que totaliza 533 TM de residuos Cifra estimada en el Estudio de Caracterización de RRSS realizada por la Municipalidad de Comas (Sub Gerencia de Limpieza Pública





PLAN DE DESARROLLO LOCAL CONCERTADO DEL DISTRITO DE COMAS 2016-2021

DIAGNÓSTICO DISTRITAL

Objetivo Estratégico 8 :

Reducir la vulnerabilidad de la población ante riesgo de desastres naturales y cambio climático del distrito de Comas

- ❑ El territorio con alta vulnerabilidad los desastres, tanto porque un importante segmento se encuentra en laderas de pendiente pronunciada, así como la existencia de la posibilidad de desbordes del Río Chillón, de allí que el tema de gestión de riesgos sea una variable estratégica.
- ❑ Edificaciones precarias y de difícil acceso construidas mediante la aplicación de inadecuados sistemas constructivos.
- ❑ Existen más de 12,000 viviendas aprox. que se encuentran en riesgo de desastre por fenómenos naturales, como un sismo, lluvia intensa, erosión y deslizamientos de tierras en laderas o condiciones constantes de alta humedad e inundaciones , por estar ubicadas en zonas de alto riesgo como laderas de los cerros, faja marginal y cause del río chillón.

